

# SKULDERBLADET

for Nørre Søby og omegn

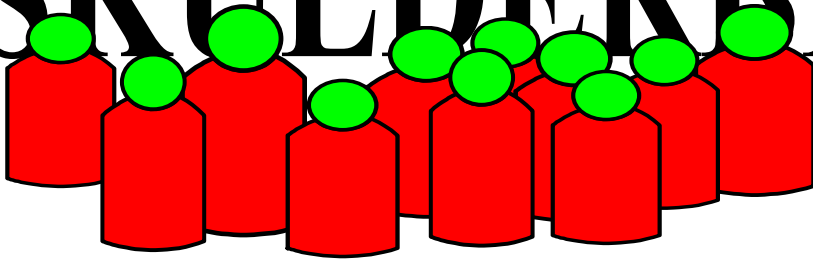

## Lukning af Dagli Brugsen Nr. Søby

Det er med sorg i stemmen og tårer i øjnene, at jeg de sidste dage har modtaget mine kunder i Dagli Brugsen Nr. Søby, da nyheden om at vi lukker begyndte at brede sig i byen.

til at takke alle jer kunder for de gode 8 måneder det kunne blive for mig her i byen, som jeres lokale uddeler, og jeg er utrolig ked af, at jeg ikke har kunne fortsætte og vende driften



Det er desværre nødvendigt at lukke den lokale brugs, da omsætningen ikke kan bære det mere, og det er utrolig beklageligt, at vi nu selv stille og roligt vil befinde os i et lille stykke af udkants Danmark.

Der vil blive længere til handel og også post, samt apotek vil forsvinde fra byen. Jeg håber på det bedste for dem af jer, der får svært ved at klare de daglige indkøb osv.

Jeg vil gerne bruge muligheden her,

positivt, jeg har haft det godt her og følt mig meget velkommen.

Her til sidst vil jeg gerne sige, at jeg håber at I vil komme op og sige farvel til mig samt personalet i den sidste uge vi har butikken åben, da det bliver vemodigt at sige endeligt farvel.

**Held og lykke til hele byen**

**Mvh.**

**Rikke Yndal**

Ved meddelelsen om, at Dagli' Brugsen i Nørre Søby lukker senest 1. december 2010 går der mange tanker igennem et gammelt hoved – bestyr-



*Billedet her er taget af fotograf H. Schmidt Lindeallé 5, Odense omkring sidste århundredskiftet. Fotograf Hans Schmidt Hansen rejste land og rige tyndt for at fotografere og sælge postkort. Kortet, som billedet er brugt til, er nummereret 26832, så der var tale om et betydeligt antal.*

*dengang næsten 4 år gamle Andelsmejeri. Det har været et fremmeligt barn – eller også har forældrene været gjort af et særligt stof – for allerede 12. juli 1892 blev de første selvstændige skridt taget på den adresse, som også i*

telse, vrede, ængstelse. Hvad er det lige, der hermed fjernes fra vores landsby? Det er mere end en butik med de daglige fornødenheder – det er et stykke historie, som har dybe rødder. I 1992 kunne Nørre Søby Brugsforening fejre sin 100 års fødselsdag, og i den anledning bragte SKULDERBLADET denne omtale i nr. 2 (2. år-gang).

**Brugsen -  
100 år**  
Søndag den 8.  
marts 1992  
kan et kendt og  
agtet medlem i  
det gamle Nør-  
re Søby sogn  
fejre sin meget  
runde fødsels-  
dag. – Selve  
fødslen fandt  
sted på det

*dag danner basis for opfyldelsen af de drømme, forældrene havde ved fødslen – godt og vel endda. Fødselsdagsbarnet kan se tilbage på 100 - travle år, i en tid fuld af store begivenheder hjemme og ude, med udvikling og fremskridt som aldrig før. Dagen vil sikkert blive markeret efter fortjeneste.*



Nørre Søby Brugsforening og Nørre Søby Mølle ca. 1928.  
Foto: H. Schmidt



Postkort stemplet 2. september kl. 20.00 1942 i Roskilde.  
Foto H. Schmidt

haverne i her-  
værende mejeri  
et møde angå-  
ende oprettel-  
sen af en for-  
brugsforening.  
Mødet var godt  
besøgt, og de  
tilstedeværen-  
de var alle  
stemt for op-  
rettelsen af en  
sådan forening,  
og for at an-  
lægget kunne

### Lokalarkivet for Nørre Søby Sogn gratulerer Nørre Søby Brugsfore- ning

Fra den gamle forhandlings-  
protokol for Nørre Søby  
Brugsforening.

I anledning af 100-års dagen  
fik Lokalarkivet lov til at lå-  
ne dette historiske klenodie,  
som bl.a. rummer detaljere-  
de oplysninger om, hvordan  
det gik til, da Nørre Søby  
fik sin brugsforening, og  
hvem der stod bag dette ini-  
tiativ.

I denne fødselsdagsartikel  
har vi valgt at bringe uddrag  
af referatet af det møde, der  
blev holdt 2. marts 1892

med det formål at finde ud af, om der  
var tilslutning til oprettelse af en  
brugsforening.

Og det var der.

”Året 1892 afholdt en del af andels-

blive så billigt som muligt, var det  
også alles mening, at det fordelagtig-  
ste måtte være at bygge til mejeriet  
ud imod Landevejen, hvilken tilbyg-



Fra byggeriet af det nye butikslokale i 1960.  
Privatfoto.

ning da skulle indrettes til udsalgs-  
og varelokaler. Som uddeler var det  
da meningen at antage mejeristen og  
således kun ansætte udleveringstiden  
fra kl. 1 til 9 eftermiddag. Til at ar-



bejde videre i sagen, navnlig med udarbejdelsen af vedtægter, gøre overslag over den påtænkte tilbygning, og hvad der ellers kunne tjene til at fremme foreningens oprettelse, blev nedsat et udvalg, og dette kom til at bestå af:

Lærer J. Prüz - Gdr. R. Rasmussen - Gdr. Henrik Hansen - Hmd. J. Fr. Larsen - Gdr. J. Hansen”

Allerede 8. marts 1892 holdtes stiftende generalforsamling; udvalget var klar med forslag til vedtægter, som blev vedtaget. Det gjorde den foreslåede udvidelse af mejeriet også ”med 6 Alen ud mod Landevejen, som da indrettes til Udsalgs- og Varelokaler”. – Og en vigtig del: aktietegning, 48 medlemmer tegnede aktier for 770 kr. – en bestyrelse udnævntes; den blev det før nævnte udvalg. –



Byggeriet i 1960. I baggrunden ses Nørre Søby Bageri, der for længst er lukket.  
Privatfoto

Og så har der ellers været livligt møde- og anden aktivitet i Nørre Søby – hør bare!

I tiden frem til åbningen den 12. juli 1892 fortæller protokollen om ikke mindre end 1 orienterende møde, 4 generalforsamlinger og 9 bestyrelsesmøder. Men så havde man også på 4 måneder klaret: at få nedstemt det

oprindelige forslag om tilknytning til mejeriet – at finde og købe grund – udbudt byggeriet i licitation og truffet aftale med tømrer Rasmus Pedersen, Nørre Søby, som fik overdraget murer- og tømrerarbejdet i samlet entreprise for kr. 1580 (materialerne sørgede foreningen stort set for, bl.a. gav forpagter Knipschildt, Søbysøgård, tilladelse til, at det nødvendige grus til murerar-

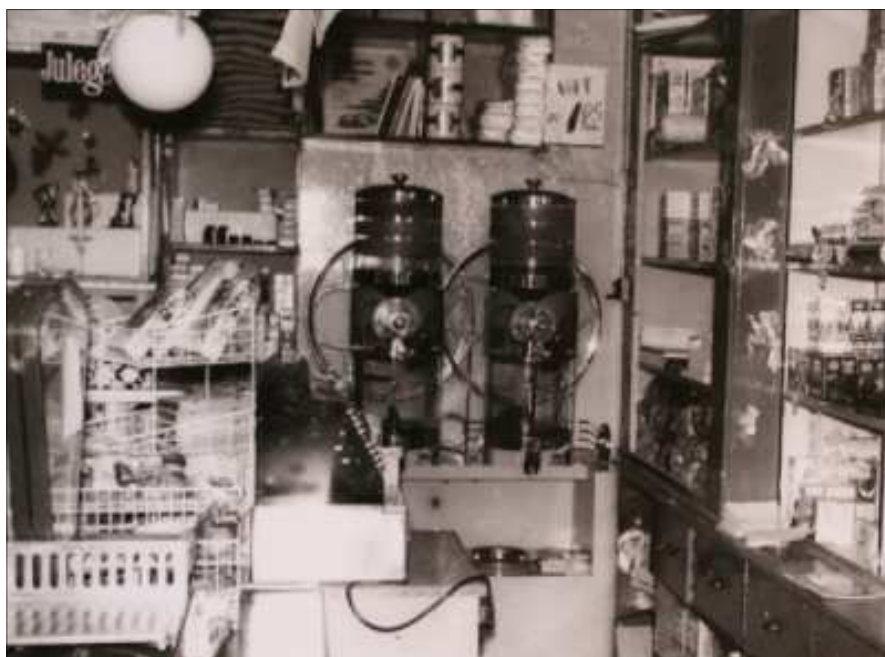

Interiør fra 1961.  
Privatfoto

bejdet kunne afhentes i Kirkebanken [Sportspladsen] – overdraget leverance af disk og reol til snedker Niels Pedersen, Nørre Søby (for 96 kr.) – ordnet finansieringen – ansat den første uddeler, Anna Marie Nielsen – tilslået boelsmand Lars Rasmussen, Nørre Søby Mark, fragt-kørselen for en pris af 37 øre pr. 100



Bestyrelsen 1961 samlet foran den nye butik  
Privatfoto



Brugsforeningens udstillingsvindue i den nye butik 1961

juli 1892 oplystes, at ”Foreningens udsalg påbegyndtes 12. ds.” – Nørre Søby Brugsforening var en realitet. Hvem var så dynamoen bag al denne aktivitet? Protokollen fortæller om en bestyrelse på 7 medlemmer: de tidligere nævnte 5 + gdr. Niels Mathiasen og gdr. Hans Jørgen Hansen. Den fungerede

pund – gennemgået prislister og tilbud og truffet aftaler med leverandørerne. I forbi-farten fik man også vedtægterne behørig underskrevet og sendt til Bjerre-Aasum herreders kontor for tinglæsning. – Og protokollen fortæller, at 4 popler blev solgt ved auktion for kr. 1,85!

På bestyrelsesmødet den 14.



Julestemning ved Brugsforeningen  
Privatfoto 1961





Juleudstilling 1961 i den nye butik  
Privatfoto

*Nørre Søby, du vor kære gamle by,  
Hvor du ligger smukt og dejligt under sky.  
Sådan som du er, vi holder mest af dig,  
Hvor i verden føres end vor vej.*

P. Mahler, til Sportspladsrevyen 1944

Poul og Bodil Mahler var førstelærerpar ved Nørre Søby Skole fra 1937 til 1970 - i en tid hvor bl.a. 2. Verdenskrig satte sit præg,

fra 30. marts 1892 til 26. januar 1894 og fik Nørre Søby Brugsforening "sat på skinner".

Mødeaktiviteten dalede lidt; frem til generalforsamlingen 26. januar 1894 holdtes "kun" 10 bestyrelsesmøder og 5 generalforsamlinger! Et af disse bestyrelsesmøder bør omtales her: den 13. januar 1893 blev det vedtaget at udbetale 12% i udbytte til medlemmerne – det må have glædet alle implicerede.

Det er en superkort gennemgang af Nørre Søby-Brugsens første år; det ville være glædeligt, om andre, som har været tættere på begivenhederne i årenes løb, ville fortsætte historien om Nørre Søby Brugsforening. Har nogen lyst til at høre mere om Brugsen og se billeder, så bliver det emnet for arkivets

**Fortælleddag**

**mandag den 1. november 2010 kl.  
14.30, i Arkivet på Røjlevej 22.  
Aase Reffstrup**



Indkøbsvognens indtog i Nørre Søby  
Privatfoto

også på Nørre Søby. Poul Mahler engagerede sig stærkt i en modstandsgruppe og blev senere interneteret i Tyskland.

Poul og Bodil Mahler blev en væsentlig del af livet i Nørre Søby – i skolen såvel som i sognet.

*Smukke minder også knytter sig til dig,  
Når vi går tilbage ad historiens vej.  
Stolte tider, trængsel, både godt og ondt,  
Er af skæbnen blevet dig forundt.*

P. Mahler, til Sportspladsrevyen 1944

## Glimt fra min Barndoms Brugs

Brugsen dengang var ikke selvbetjening, nej: Brugsuddeleren og Ruth stod bag disken og spurgte: ”Hvad sku’ det være?”

Man kunne få for 10 øre gær, som blev skåret med en klinge; det lignede nærmest en osteklokke, hvor den store pakke gær var i. Mel, gryn, sukker og salt var i store skuffer bag disken, og poser hang ved siden, så det blev ve-



Markedsdag 2008  
Foto: red

jet af på en vægt, der stod på disken. Kaffemøllen stod henne ved væggen, og bøtterne blev malet af personalet,

så de var friske.

Et stort bolcheglas stod lige for, hvor vi handlede, så et kræmmerhus af dem var bare godt.

En gang ugentlig hentede brugsmanden eller en kommis ordre ude hos folk, og et par dage efter blev varerne



Postkort fra ca. 1950. Vindfanget er nu fjernet og der er sat et nyt skilt op over indgangen.

Foto: H. Schmidt

kørt ud med hest og vogn af ”Johannes ude fra stationen” – der var to nordbagger for vognen. Til at begynde med var hjulene på ladvognen jernfælge; senere fandt Johannes ud af, at gummihjul var langt at foretrække for både hest, vogn og varer; men da Brugsen ikke kunne støtte så vidtgående et forslag, betalte Johannes af egen lomme.

Da husmændene som pionerer kom til Nørre Søby i 1927, var der behov for forståelse for deres situation. Pengene var små i opstarten, så da husmand Jørgen Laursen kommer ind i Brugsen for at handle og beder om kredit, bliver han mødt med skepsis af uddeleren og et bestyrelsesmedlem. Resultatet af anmodningen var



negativt. – Som pioner lod Jørgen Laursen sig ikke byde alt, og da hans kone var fra Dømmestrup, lagde de deres handel i Dømmestrup Brugsforening, indtil en ny uddeler kom til med en større forståelse for byens liv og trivsel.

Æg – og navnlig solbær – kunne man

aflevere i Brugsen, og pengene derfra kunne så hjælpe med at betale af på ”Brugsbogen” – man betalte ikke kontant. Man betalte én gang om måneden, hvis man kunne – ellers kunne man tale om det. – Ja! der var engang.

Asta Juul



Et skridt til er taget, for at gøre butikken tidssvarende. Butikslokalet er endnu engang nyindrettet i tidens ånd.

Privatfoto

og butikker.

Fra 1950 var her: Bager, brugs med benzinsalg, 2 købmænd, 2 slagtere, mejeriudsalg (efter mejeriets lukning i 1953), 3 gartnere, plantesalg, plan-



*Her er Brugs og købmand, her er slagt're to,  
Mejeri, forsamlingshus, men ingen kro,  
Trikotagehandel, skrædder, træskomand,  
Snedkerier, smede, vandværksvand.*

*(P. Mahler, til Sportspladsrevyen 1944)*

**Nørre Søby – i går, i dag og i morgen ??**

(fhv. smedemester Gunnar Jensen skrev i SB i 1993)

”I gamle dage der var engang –”.

Dengang Nørre Søby var en levende landsby med landbrug, forretninger



teskole, foderstofhandler, barber/frisør med benzinsalg, damefrisør, automekaniker, 2 snedkere, 2 smedeforretninger, skrædderforretning med trikotage, 2 trikotageforretninger,

maler, murer, skomagler, træskommand, 2 vognmænd, biograf. De fleste af disse har fungeret samtidig. I nyere tid fulgte: posthus, bibliotek, pengeinstitut (nu Bikuben), ejendoms-

handel, klinik for fysioterapi.

**1.7.1993** har Nørre Søby stadig væk: Brugsen, slagter, mekaniker, smedeforretning, bibliotek, barber, damefrisør, maler, fysioterapeut, Bikuben, ejendomshandel, gartner, planteskole og foderstofhandel.

Skal Nørre Søbys nærbutikker fortsætte i fremtiden? **3.7.1993** lukkede byens slagter sin dagligvarebutik. Der er vel ingen som for alvor tror på, at butikken ville blive lukket på grund af de nye EF-regler om indretning, hvis butikken kunne svare sig? Omfartsvejen nævnes som medvirkende årsag? Brugsen er i dag den eneste nærbutik med fødevarer og



slagtervare i Nørre Søby, men hvor længe? Kan vi beholde Bikuben? Det ville gavne forretningerne her. Det skulle vise sig, at dette ikke blev tilfældet – tværtimod for dagligvare-

butikkernes vedkommende.

**Ingen kan handle 100%: Men det er nu engang beboerne som ved deres tilstedeværelse er afgørende for, om en lokalforretning kan/skal overleve eller ej.**

Nørre Søby er på mange måder en levende by, derfor er det ikke rimeligt, at der fortsat lukker butikker

m.v. SKULDELRBLADETs motto om at stå skulder ved skulder kan fint anvendes her, men bemærk: Det foranskrevne er en konstatering af de faktiske forhold og kunne det sætte nogle tanker i gang, ville det være et mål i sig selv.”

Så vidt fra Gunnar Jensen i 1993. En kommentar i 2010 kunne være: De faktiske forhold **har** ændret sig for os alle. Nogen kan det hele, andre knap det halve.

Så mottoet for 2010 kunne være:

**Det er ikke nok at bo i Nørre Søby, man skal LEVE i Nørre Søby.**

Med lukningen af Dagli'Brugsen lukker også den lokale medicinudlevering. Problemet er størst for de, der ikke selv kan køre, cykle eller gå til Nr. Lyndelse eller til en anden by med salg af medicin.

Marianne Andersen har kontaktet Tommerup Apotek og skriver:

Jeg har nu været i forbindelse med Tommerup Apotek, der ikke har nogen planer om anden udlevering i Nr. Søby.

Det er dog dem, der også leveret til Brugsen i Nr. Lyndelse, hvor varerne så kan hentes på samme vilkår som i Nr. Søby.

Udbringning af medicin til bopæl koster 45,00 kr. og kan bestilles af alle ved kontakt til Apoteket, når recepten er gået ind. Det har ikke noget at gøre med, hvilken medicin den enkelte skal have (såsom livsvigtig eller lign.) - alt kan bringes ud og bliver

gjort samme dag, som bestillingen er foretaget.

Sammenholdt med rutebilprisen er det jo langt det billigste og nemmeste, hvis ikke lige man har en flink nabo, der alligevel skal ud og køre. Jeg tror helt sikkert, at folk vil være behjælpelig med denne opgave, så ofte får vi vel heller ikke medicin, og det kan måske også tages hjem i større portioner, hvis det er nemmere. Det giver jo også lejlighed til lidt kontakt til hinanden, når Brugsen nu ikke længere giver denne mulighed. Vi må være kreative for at holde "liv" i byen.

Venlig hilsen

*Marianne Andersen*

---

Freddie Ludvigsen har kontaktet Faaborg Midtfyn Kommune og skriver:

Efter forespørgsel vedr. ovennævnte, har jeg modtaget svar fra Pia Kalmer Jørgensen,- Det mobile sundhedscenter, hvoraf det tydelig fremgår at Faaborg-midtfyn kommune ikke har noget leveringsansvar til borgere, der har brug for livsvigtig medicin,- eller i hele taget medicin. Sluttelig har jeg opfattet, at borgerne i Nr. Søby skal have medicin fra Tommerup Apotek, evt. leveret til Superbrugsen i Nr. Lyndelse.

Venligst

**Freddie Nr Lyndelse-Nr Søby lokalråd**

Serviceovens § 83. er dog ikke helt enig: Kommunalbestyrelsen skal tilbyde 1) personlig hjælp og pleje, 2) hjælp eller støtte til nødvendige praktiske opgaver i hjemmet og 3) madservice. *Stk. 2.* Tilbuddene efter stk. 1 gives til personer, som på grund af midlertidigt eller varigt nedsat fysisk eller psykisk funktionsevne eller særlige sociale problemer ikke selv kan udføre disse opgaver.

Selvfølgelig er kommunen forpligtet i henhold til servicelovens §83, og hjælpen omfatter naturligvis også sikring af livsnødvendig medicin.

*red*



Det er ikke kun en dagligvareforretning med en lang og spændende historie bag sig, der lukker. Det er også

stort vareudbud og en service, der set i bakspejlet var ret enestående.

Da jeg efter ca. otte års udlændighed, i Odense, kom retur, var Brugsforeningen der stadig og både service brugsuddeler var den samme. Lukkeloven til trods, behøvede vi ikke at mangle noget, og kunne vi ikke hente varerne selv, bragte Gunner dem ud, uden ekstraberegning.



Nørre Søby Brugsforening var i 2008 for længst overtaget af FDB, nu COOP, men med markedsdagene understregede forretningen sin forankring i lokalsamfundet.

Foto: red



et medlem af Skulderbladets interessentgruppe vi må sige farvel til.

Jeg selv kom til byen i 1962 som tilflytter fra Nordsjælland.

At en så lille landsby kunne have et så stort forretningsliv var bemærkelsesværdigt og midt i dette regerede Brugsforeningen, med et for tiden ret

Med skiftende uddelere kom nye tiltag, af hvilke især markedsdagene og auktionerne huskes, som noget helt specielt og som et samlende islæt.

Et vemodigt farvel til Dagli'Brugsen og held og lykke til medarbejderne og til Rikke.

*red*

### **Forretninger i Nørre Søby (forsøg efter hukommelsen)**

**Omkr. 1950**

Forsamlingshuset

Bager

Brugs med benzinsalg

2 købmænd

2 slagtere

Mejeriudsalg (efter 1953)

3 gartnere

Plantesalg

Planteskole

Foderstofhandler

Barber/frisør/kiosk, med benzinsalg

Damefrisør

Automekaniker med benzinsalg

2 snedkere

3 smedeforretninger

Skrædderforretning m/trikotage  
2 trikotageforretninger  
Maler  
Murer  
Skomager  
Træskomand  
2 vognmænd  
Biograf  
3 ishuse

Ejendomshandel  
Gartner  
Planteskole  
Foderstofhandel

Modtager gerne tilføjelser, rettelser  
m.m.  
AaR

### **I nyere tid kom:**

Selvstændigt posthus  
Bibliotek, nyindrettet  
Pengeinstitut  
Ejendomshandel  
Klinik for fysioterapi

### **1.10.2010**

Forsamlingshuset  
Brugsen (lukker 30.11.2010)  
1 møbelpolstrer  
2 Diner transportable  
1 gartner  
1 plantelaboratorium  
1 planteskole  
1 smed (VVS)  
1 automekaniker  
3 tømrere  
1 frisør  
1 vognmand  
1 foderstoflager

### **1993**

#### **Har Nørre Søby stadig**

Forsamlingshuset  
Brugs  
Slagter  
Automekaniker  
Smedeforretning  
Bibliotek  
Barber  
Damefrisør  
Maler  
Fysioterapeut  
Bikuben

*"En station vi heller ikke savner, nej,  
Men den ligger bare ej ved alfarvej,  
Så må vi gå særlig tidlig hjemmefra,  
Hvis det tog sig ej forsinket har."*

P. Mahler, til Sportspladsrevyen 1944

---

### **Uddelere i Nørre Søby Brugsforening - fra 1892 til 2010**

Anna Marie Nielsen	maj/juni 1892	1896
Johanne Nielsen	1.1.1896	1.5.1898
Laura Larsen	1.5.1898	1.5.1900
Abelone Knudsen	1.5.1900	1.1.1901
Anna Rasmussen	1.1.1901	1.5.1907
Kristian Andersen	1.5.1907	1.5.1942
Karl Kristian Andersen	1.5.1942	død 16.2.1948
Edith Andersen fortsætter	1.10.1948	



Gunner Jørgensen	1.10.1948	1.4.1984
Leif Aagaard Pedersen	1.4.1984	1.7.1996
Poul Kruse	1.7.1996	14.12.1998
Brian Vestergaard Jacobsen	14.12.1998	2001
Kirsten Høyer Andersen	2001	2007
Casper Andersen	2007	2009
Rikke Kjærulff Yndal	2009	30.11.2010

## Nyt fra museet.

Her i forsommeren fik jeg besøg af Inge og Jens Kristoffersen Odensevej 3, de havde været i gemmerne, som så mange andre før dem, og det er lige spændende hver gang.



Hvad kommer frem fra poserne denne gang. Jens er født på Grønmoselvej nr. 12 i 1928, her voksede han op sammen med tvillingebroderen Rasmus og lillesøsteren Valborg. Meget fint forarbejdet linned blev styk for styk lagt frem på mit køkkenbord.



Sirligt syede drengeskjorter, små pigeundertrøjer med blonde. Kyse med bindebånd i nakken, er den mon beregnet til høsttiden? Og så, ja, det er næsten blevet perlen i samlingen, underbukser og underkjole med lodden vrang. Daells Varehus var leveringsdygtig i denne varmende undertøjsserie, der også kunne fås i lyserød.

Dejligt i de kolde uisolerede huse.

*Else-Marie.*

### Babygymnastik!

Vi er en trofast lille flok, men ser gerne flere og nye ansigter.

Hvem: Babyer 0-12 mrd  
Hvor: Varmestuen Røjlevej 6

Hvornår: Fredag kl 9.30-10.30  
(minus 2. fredag i måneden)  
Pris: 5 kr

**Spørgsmål rettes til Lene på mob  
26170093**

## Månedens digt

*"Verden er så stor, så stor" -  
Nørre Søby er så lille  
BRUGSEN LUKKES - tænk engang.  
Var det, hvad vi ville?  
Netto – Rema – Aldi – Spar  
har, hvad Dagli' Brugsen ikke har.  
og der kan spares penge.  
Men vor lille Dagli' Brugs  
har fulgt os trofast meget længe,  
faktisk over hundred' år.  
Det er der, vi har set på hinanden  
og tænkt: som årene dog går.  
Det var der, man beundred' et barnebarn,  
det var der, man følte byens puls.  
Var den oppe eller nede?  
Som da de lukked' vores skole.  
Skulle vi på barrikaderne eller hvad?  
Nu lukkes Brugsen,  
og vi bliver ansigtsløse.  
Det problem kan hverken Netto eller Rema 1000 løse.  
Verden er så stor, så stor,  
Nørre Søby er så lille.  
BRUGSEN LUKKES – tænk engang,  
VAR DET, HVAD VI VILLE ?*

*Huspoeten*



# Julemesse i Nr. Søby Forsamlingshus

Søndag d.21 november 2010 Kl.10.00 til 17.00

Alt til julen - Mange stande - Børnetombola

Trækning på indgangs bon hver time.

**Hovedgevinsten trækkes kl. 17.00**

på dagens indgang bon

**Alle gevinster er sponsoreret.**

**Der kan købes æbleskiver, gløgg, øl og vand**

**Vel Mødt**

---

## Nyt fra Brugerhuset Varmestuen.

Efter at vi hører at vores brugsforretning lukker, er der mange, som har sagt til mig, hvad så med varmostuen? Men der kan jeg fortælle, at vi da fortsætter som før, vi er jo heldigvis ikke en del af brugsen, men et selvejende "brugerhus", med eget matr. nr. Røjlevej 6b. Det blev udstykket fra brugsen i 1989. Samtidig kan jeg fortælle, vi jo som omtalt før har søgt landdistriktspulje om 50,000 kr. Vi fik 15,000, ikke så meget, men bedre end ingenting, vi glæder os over, at vi måske, hvis vi får tildelt lidt også fra Nr. Søby fonden, så kan få renoveret vores køkken lidt, (malet og eventuelt ny gulvbelægning.)

Fællesspisningen er fredag den 12. november kl. 18,00, tilmelding fra 1 november til Else Larsen på telefon 65901129.

**Traditionen** tro tænder vi lys i træerne 1. søndag i advent den 28. november kl. 16.00. Alle Nørre Søby borgere er velkommen til at deltage i denne lille seance. Varmestuen er vært med en lille en til halsen, og lidt godter til store og små. Johannes spiller, og vi synger og danser om træerne.

**Juledekorationer** Tirsdag den 30 november mødes alle, som har lyst at være med. Vi har gran, ler og andet grønt. Tag selv skåle og lys med. Vi mødes kl. 9.00, hvor kaffen er klar, og slutter med frokost.

---

## HUSK HUSK HUSK

Årets sidste fællesspisning for børnefamilier! Året er ved at være omme, men inden da skal vi lige have en sidste fællesspisning for børnefamilier. Datoen for denne er: Lørdag d. 27 november kl. 18. Som sædvanligt i Varmestuen på Røjlevej 6. Håber at mange vil møde op og få en

hyggelig aften. Så vil Landsbykonen endnu engang lave lækkert mad til os. Prisen er 50 kr. for voksne og 25 kr. for børn (+ 200 kr. divideret med antal deltagere for lån af varmostuen)

Tilmelding senest d. 22 november til **Lene Jensen mob: 26170093**

# Kalenderen

november 2010 - marts 2011

Fre.	12.	Nov.	18.00	Fællesspisning	Varmestuen
Lør.	20.		09.00	Juletur til Harte	Varmestuen
Lør.	27.		18.00	Fællesspisning for børnefamilier	Varmestuen
Søn.	28.		16.00	Lysene tændes på Trekanten	Trekanten
Tir.	30.		09.00	Juledekorationer	Varmestuen
Lør.	19.	Mar.		Karneval	Forsamlingshuset

## Faste ugentlige aktiviteter

Mandag	Gymnastik	10.00 - 11.00	Varmestuen
Tirsdag	Bob/Petanque	10.00 - 12.00	Varmestuen
	Træning - NSB	19.00 -	Stadion
	Banko	19.15 -	Forsamlingshuset
Torsdag	Bob/Petanque	10.00 - 12.00	Varmestuen
	Læseforeningen og strikkek.	14.00 - 16.00	Varmestuen
	Nr. Søby Koret - øveaften	19.00 - 21.00	Aulaen Røjlevej 22
1., 3. og 4. Fredag	Babygymnastik	09.30 - 10.30	Varmestuen

## Faste månedlige aktiviteter

1. Mandag	Lokalarkiv "fortælledag"	14.30 - 17.00	Røjlevej 22
	Skulderbladet	19.30 -	Søvej 23
2. tirsdag	Lokalarkiverne	14.00 - 17.00	Røjlevej 22
4. tirsdag	Lokalarkiverne	19.00 - 21.00	Røjlevej 22
1. Onsdag	Kaffemik	10.00	Varmestuen
3. Onsdag	Diskussionsklub	10.00 -	Varmestuen

## Skulderbladets interesser

Dagli' Brugsen	Varmestuen	Nørre Søby Boldklub
Nørre Søby Kirke	Søbysøgaard	Byfestkomiteen
Nørre Søby Lokalarkiv	Forlaget Syssel	Nørre Søby Forsamlingshus
		Nørre Søby Koret

Redaktionsmøderne er offentlige - kom med dine gode ideer.  
Kom bladet ikke, så ring til : 65991559, 65901719, 65902475  
Løssalg : 4 kr. pr. stk. Kan købes hos redaktionens medlemmer.

Annoncering : 1 kr. pr. spaltmillimeter

Årsabonnement, inklusiv forsendelse : 100 Kr. pr. år.

Redaktør og ansvarshavende : Peter Albrekt. E-mail: peter.albrekt@mail.dk

Næste nummer udkommer den 1. december 2010. Deadline : 15. november